

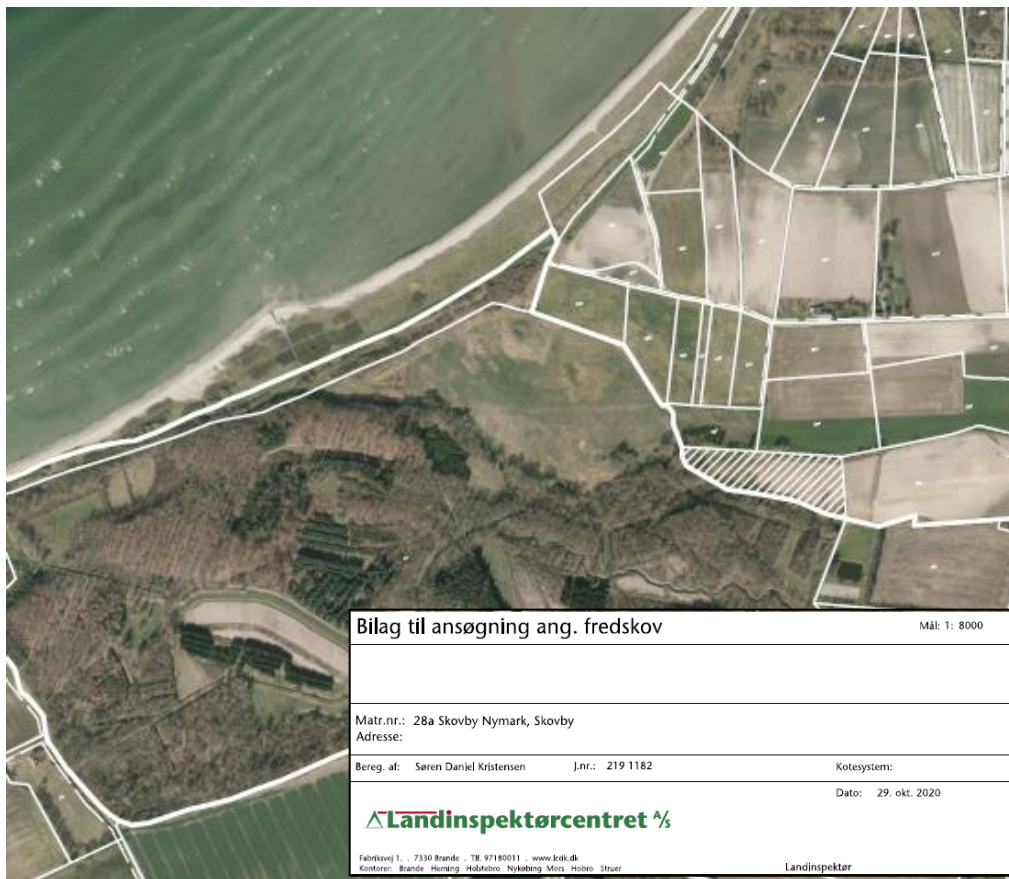

Vurdering af miljøvurderingspligt i forbindelse med privat skovrejsningsprojekt på matr. 28a Skovby Nymark, Skovby tilhørende Huggetvej 133, 5400 Bogense

Nordfyns Kommune har foretaget en screening af miljøvurderingspligt (VVM) til et skovrejsningsprojekt på matr. 28a Skovby Nymark, Skovby. Nordfyns Kommune vurderer, at det anmeldte skovrejsningsprojekt ikke kræver en VVM-redegørelse.

Det ønskede skovrejsningsareal fremgår med hvid skrafvering af nedenstående



kort:

Baggrund

Kommunen har foretaget en screening af projektet i forhold til VVM-reglerne på baggrund af det tilsendte ansøgningsmateriale. VVM-anmeldelsen fremgår af bilaget.

Kommunen har vurderet i forhold til nedenstående punkter:

- Beskyttede naturtyper, jf. naturbeskyttelseslovens § 3.
- Beskyttelseslinjer omkring fortidsminder, vandløb og søer.

Teknik, Erhverv & Kultur

Natur & Miljø

13. januar 2021

Sagsnummer
S2020-61773

Dokument nr.
D2021-7809

Cpr./CVR-nr/Ejd.nr.
823

Nordfyns Kommune

Østergade 23
5400 Bogense
Tlf. 6482 8282

Kontaktadresse

Rådhuspladsen 2
5450 Otterup

Åbningstid

Mandag kl. 09.00 - 15.00
Tirsdag kl. 09.00 - 15.00
Onsdag kl. 09.00 - 15.00
Torsdag kl. 09.00 - 17.00
Fredag kl. 09.00 - 13.00

Hvis du ønsker at sende sikker post, skal du sende fra "Borger.dk" eller "Virk.dk".

www.nordfynskommune.dk

Kommunens databeskyttelsesrådgiver:
Tina Wrøbel
Tlf.: 64828192
E-mail: dpo@nordfynskommune.dk

- Fredede fortidsminder.
- Beskyttede sten- og jorddiger, jf. museumsloven § 29a.
- Vandløbsloven.
- Områdeudpegningen for ønsket eller uønsket skovrejsning.
- Område med særlige drikkevandsinteresser eller vandindvindingsoplande for almene vandforsyninger.
- Fredninger.
- Internationale beskyttelsesområder.

Begrundelse

Det anmeldte areal overlapper med to fortidsmindebeskyttelseslinjer fra to gravhøje. Af den fremsendte beplantningsplan fremgår det dog, at der ikke vil blive foretaget beplantning inden for fortidsmindebeskyttelseslinjen, men at det pågældende areal kommer til at ligge hen som eng. Det anmeldte er derfor ikke i strid med museumsloven.

Skovrejsningsarealet ligger inden for to udpegninger i kommunalplanen: Potentielle lavbundsarealer og skovrejsning uønsket.

For arealer indenfor 'Potentielle lavbundsarealer' skal der i tilladelse sikres, at muligheden for at genoprette vådområder på området ikke forværres af anlæg og lignende. Det overlappende areal er en lille del af den anmeldte skovrejsning og ligger i udkanten af lavbundsarealet, som det fremgår af kortet herunder. Størstedelen af det overlappende areal kommer derudover til at ligge hen som eng uden beplantning, jf. fremsendte beplantningsplan.

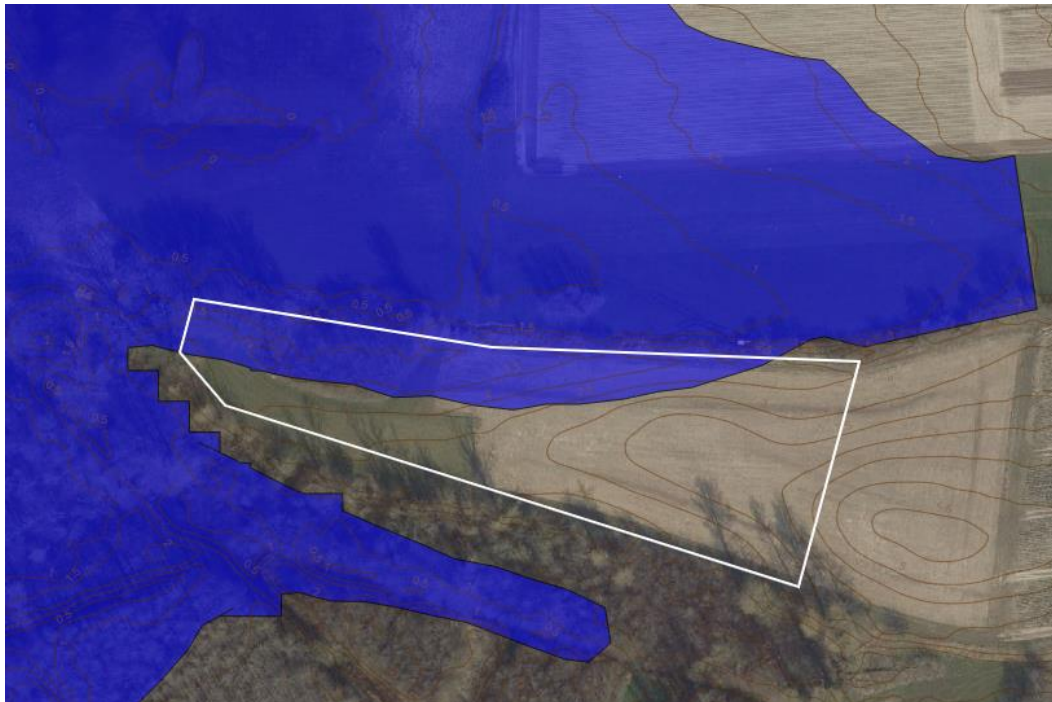

Inden for udpegningen for skovrejsning uønsket, skal arealerne som udgangspunkt holdes fri af beplantning. Der kan dog gøres undtagelse for udpegningen, hvis det anmeldte ikke er i strid med formålet med den konkrete udpegning.

Arealet må formodes at være udpeget til skovrejsning uønsket, da det er et lavbundsareal. Da der i denne afgørelse er vurderet, at skovrejsningen ikke er i strid med den pågældende udpegning for potentielt lavbundsareal, vurderes det, at 'skovrejsning uønsket' kan tilsidesættes i det pågældende tilfælde.

Den anmeldte skovrejsning ligger op ad et areal udpeget til økologiske forbindelser. Skovrejsningen vil derfor bidrage med at udvide disse økologiske forbindelser, herunder

ved at bidrage med dynamik mellem skovareal og lysåbne arealer, og det vurderes derfor, at skovrejsningen ikke vil medføre en væsentlig påvirkning af miljøet.

Nordfyns Kommune vurderer, at det anmeldte skovrejsningsprojekt ikke er VVM-pligtigt. Kommunens vurdering begrundes i, at den ønskede skovrejsning ikke er i strid med eller har en negativ påvirkning på førnævnte punkter eller har anden væsentlig virkning på miljøet.

Udnyttelsesfrist

Afgørelsen bortfalder, hvis den ikke er udnyttet inden 3 år efter, at den er meddelt, eller ikke har været udnyttet i 3 på hinanden følgende år. Udnyttelsesfristen regnes fra afgørelsens offentliggørelse.

Offentlighed

Afgørelsen offentliggøres på kommunens hjemmeside den 13. januar 2021.

Klagevejledning

Afgørelsen kan påklages til Miljø- og Fødevareklagenævnet for så vidt angår retlige spørgsmål af enhver med retlig interesse i sagens udfald samt af landsdækkende foreninger og organisationer, der som formål har beskyttelsen af natur og miljø eller varetagelsen af væsentlige brugerinteresser inden for arealanvendelsen og har vedtægter eller love, som dokumenterer deres formål, og som repræsenterer mindst 100 medlemmer, jf. miljøvurderingslovens § 50.

Du klager via Klageportalen på <https://naevneneshus.dk>. Klagen sendes gennem klageportalen til den myndighed, der har truffet afgørelsen. En klage er indgivet, når den er tilgængelig for myndigheden i Klageportalen. Når du klager, skal du betale et gebyr på kr. 900 for private og 1.800 kr. for virksomheder og foreninger. Du betaler gebyret med betalingskort i Klageportalen.

Miljø- og Fødevareklagenævnet skal som udgangspunkt afvise en klage, der kommer uden om Klageportalen, hvis der ikke er særlige grunde til det. Hvis du ønsker at blive fritaget for at bruge Klageportalen, skal du sende en begrundet anmodning til den myndighed, der har truffet afgørelse i sagen. Myndigheden videresender herefter anmodningen til Miljø- og Fødevareklagenævnet, som træffer afgørelse om, hvorvidt din anmodning kan imødekommes.

Klagen skal være modtaget senest 4 uger efter offentliggørelsen af afgørelsen, dvs. senest den 10. februar 2021.

Andet

Kommunen bemærker, at der i forbindelse med skovrejsningsprojektet skal sikres, at der ikke ødelægges dræn, der bidrager til afvandingen på andre ejendomme. I tilfælde af at der er dræn på arealet, kan disse lægges i lukkede PVC-rør eller ledningsstrækningen kan friholdes fra beplantning.

Har du spørgsmål er du velkommen til at kontakte mig.

Venlig hilsen

Søren Lyngdal H. Christensen

Biolog
Direkte tlf. 2114 8978
soechr@nordfynskommune.dk