



Lovliggørende dispensation til etablering af støjvold og støjskærm inden for åbeskyttelseslinjen ved Åbakkevænget, Morud

I forbindelse med en anden sag i samme området er Natur og Miljø, Nordfyns Kommune blevet opmærksom på, at der ikke er givet dispensation til en støjvold og støjskærm delvist beliggende inden for åbeskyttelseslinjen af Stavids Å.

Støjvolden og støjskærmen er beliggende mellem Åbakkevænget og Søndersøvej syd for Morud. Se nedenstående kort.



Figur 1: Oversigtskort over området, samt angivelse af støjvoldens og -skærmens placering med rød linje.

Det er jf. naturbeskyttelseslovens § 16 forbudt at etablere byggeri, anlæg samt udføre terrænændringer og tilplantninger inden for 150 meter af nærmere udpegede vandløb.

Nordfyns Kommune vurderer, at det ansøgte er omfattet af forbuddet i naturbeskyttelseslovens § 16.

Kommunerne kan i særlige tilfælde meddele dispensation fra forbuddet.

Afgørelse

Nordfyns Kommune meddeler hermed lovliggørende dispensation fra naturbeskyttelseslovens § 16 i medfør af lovens § 65 stk. 2 til etablering af støjvold og støjskærm inden for åbeskyttelseslinjen.

Dispensationen gives følgende vilkår:

- Støjskærmen skal til enhver tid være beplantet med vedbend eller anden hjemmehørende klatreplante, således at støjskærmen får en naturlig fremtræden i landskabet.

Ovenstående vilkår er stillet for at sikre, at anlægget påvirker ålandskabet mindst muligt, samt for at sikre den økologiske funktion af ålandskabet som korridor for dyre- og plantelivet.

Dispensationen må ikke tages i brug, før klagefristen er udløbet.

Baggrund

Nordfyns Kommune er i forbindelse med en anden sag i området blevet opmærksom på, at der inden for åbeskyttelseslinjen er opført en omtrent 2,5 meter (i forhold til tidligere terræn) høj støjvold med en ca. 1 meter høj støjskærm ovenpå. Støjvold og støjskærm er opført i 2021 af Nordfyns Kommune i forbindelse med byggemodningen af "Åbakkevænget".

Støjvolden og –skærmen har til formål at sikre en sund støjafskærmning af Åbakkevænget fra Søndersøvej, hvorpå der kører meget og tung trafik. Ifølge seneste luftfoto (2023), består Åbakkevænget af 49 udstykninger, hvoraf de 45 er bebygget.

Jævnfør naturbeskyttelseslovens § 16 er det forbudt, at etablere bebyggelse og anlæg samt foretage terrænændringer og tilplantning inden for 150 meter af udvalgte vandløbsstrækninger.

Kommunen kan kun i særlige tilfælde meddele dispensation fra forbuddet.

Inden støjvolden blev etableret var der et levende hegn på strækningen. Støjvolden er anlagt ved at hæve skråningen i en vold bag træærkkens tracé. Træerne er i forbindelse med etablering blevet fjernet. Støjvolden følger således vejens forløb og bøjer i den nordlige ende ind mod boligområdet.



Figur 2 Luftfoto fra 2020. Støjvolden er endnu ikke etableret. I stedet løber et levende hegn langs den østlige side af Søndersøvej

Hele støjvolden er ca. 350 m lang og ligger langs med Søndersøvej i nord-sydgående retning. Ud af de ca. 350 m er ca. 95 m af støjvolden inden for åbeskyttelseslinjen. Afstanden fra Stavids Å til støjvolden er ca. 116 m. Bredden på støjvolden er ca. 18 m og højden er ca. 2,5 m med en 1 m høj støjskærm ovenpå, i forhold til det tidligere terræn. Støjvolden er dermed etableret som en forhøjning af en eksisterende skråning ned mod vejen.



Figur 3 Luftfoto fra 2023. Støjvolden er etableret og bagved er de fleste udstykninger bebygget.

Fra den opførte støjvold og –skærm er der i den nordvestlige retningen ingen bebyggelse mellem disse og åen, mens der mod nord er væsentlig bebyggelse. Landskabet fra Stavids Å og op mod Morud by er meget kuperet og med store terrænforskelle. I den sydlige del af byen løber åen i kote 31-33 i en smal ådal.

Boligområdet er placeret på et naturligt forekommende bakke med en forholdsvis flad top. Støjvolden er etableret, hvor bakkens ”plateau” går over i en skråning ned mod Søndersøvej, der er en eksisterende forstyrrelse, etableret som nedgravet i bakkelandskabet.

Der er landskabelig sammenhæng mellem det inddragede areal og det øvrige frie bakkelandskab ned mod ådalen.

Se skråfotos i bilag 1, luftfoto med højdekurver i bilag 2 og billeder og beskrivelse fra besigtigelse i bilag 3.

Nordfyns Kommunes vurdering

Det vurderes, at der kan gives dispensation til støjvold og støjskærmen. Der er i afgørelsen lagt vægt på at:

- det ikke er muligt at fysisk lovliggøre forholdet ved at lægge volden uden for åbeskyttelseslinjen, idet der er eksisterende lovlig bebyggelse.
- støjvolden følger Søndersøvej og er en forhøjelse af de tidligere skrænter ned mod den nedgravede Søndersøvej, der ligger mellem Stavids å og den etablerede støjvold
- der er tale om et perifært areal.

- åens økologiske funktion som levested og spredningskorridor for dyre- og planteliv ikke vurderes forringet.
- placering af støjvolden yderst muligt i åbeskyttelseslinjen vil i dette tilfælde ikke lede til en mindre indvirkning på landskabet, da der i så fald vil opstå et landskab med "etager" klemte inde mellem vej og støjvold. Dette vil virke forstyrrende og få støjvolden til at fremstå mere kunstigt i landskabet. Det vurderes at en opvejning af at rykke støjvolden længere mod kanten af åbeskyttelseslinjen i forhold til udgifter og forstyrrelser af omkringliggende beboer i anlægsfase, samt inddragelse af en privatejet byggegrund, overstiger den marginale landskabelige ændring, der vil være.
- beboere i området har en berettiget forventning til afskærmning fra støjen på Sønderøvej. Støj kan være skadelig for menneskers sundhed, og det vurderes således at der er en væsentlig samfundsinteresse i at lade støjvolden bestå.

Nordfyns Kommune vurderer således, at der er tale om et særligt tilfælde, hvor der kan dispenseres fra forbuddet i naturbeskyttelseslovens § 16, såfremt de anførte vilkår overholdes.

Habitatvurdering

Nærmeste Natura 2000-område er nr. 108 'Æbelø, havet syd for og Nærå Strand' beliggende ca. 14,2 km nord for projektområdet. I kraft af den betydelige afstand vurderes det at de i afgørelsen anførte forhold hverken i sig selv eller i forbindelse med andre planer og projekter vil medføre en indvirkning på Natura 2000-områderne og deres udpegningsgrundlag.

En række arter opført på habitatdirektivets bilag IV har jf. DMU Faglig rapport 365 samt arter.dk har et udbredelsesområde, der overlapper med projekt arealet. Området har tidligere været en intensivt dyrket mark. Ingen af bilag IV-arterne anvender intensivt dyrkede marker som raste og yngleområde. Det vurderes at de etablerede forhold ikke vil have en indvirkning på arter på udpegningsgrundlaget.

Lovgivning

Dispensationen er meddelt med hjemmel i naturbeskyttelseslovens § 65, stk. 2 i henhold til § 16 (jf. LBK nr. 1392 af 4. oktober 2022)

Bortfald

Dispensationen bortfalder automatisk, hvis den ikke udnyttes inden 3 år fra meddelelsen.

Offentliggørelse

Afgørelsen offentliggøres på Nordfyns Kommunes hjemmeside www.nordfynskommune.dk senest den 15. juli 2024.

Afgørelsen er ligeledes sendt til de følgende organisationer og myndigheder i kopi:

- Miljøstyrelsen, mst@mst.dk
- Danmarks Naturfredningsforening, dn@dn.dk
- Danmarks Naturfredningsforenings lokalafdeling, dnnordfyn-sager@dn.dk
- Dansk Ornitologisk Forening, natur@dof.dk
- Dansk Ornitologisk Forenings lokalafdeling, nordfyn@dof.dk
- Botanisk Forening Fynskredsen, fynskredsen@botaniskforening.dk
- Sportsfiskerforeningen, post@sportsfiskerforbundet.dk

Klagevejledning

Klagefristen er 4 uger fra den dag afgørelsen er meddelt. En klage skal derfor være modtaget senest den **12. august 2024**.

Du klager via Klageportalen, som du finder et link til på forsiden af www.naevneneshus.dk. Klageportalen ligger på borger.dk og virk.dk.

Du logger på borger.dk eller virk.dk, ligesom du plejer, typisk med Mit-ID. Klagen sendes gennem Klageportalen til den myndighed, der har truffet afgørelsen. En klage er indgivet, når den er tilgængelig for myndigheden i Klageportalen. Når du klager, skal du betale et gebyr på kr. 900 for private og 1.800 kr. for virksomheder og foreninger. Du betaler gebyret med betalingskort i Klageportalen.

Miljø- og Fødevareklagenævnet skal som udgangspunkt afvise en klage, der kommer uden om Klageportalen, hvis der ikke er særlige grunde til det. Hvis du ønsker at blive fritaget for at bruge Klageportalen, skal du sende en begrundet anmodning til den myndighed, der har truffet afgørelse i sagen. Myndigheden videresender herefter anmodningen til Miljø- og Fødevareklagenævnet, som træffer afgørelse om, hvorvidt din anmodning kan imødekommes.

Søgsmål til prøvelse af afgørelser efter loven eller de regler, der udstedes efter loven, skal være anlagt inden 6 måneder efter, at afgørelsen er meddelt.

Hvis du har spørgsmål, er du velkommen til at kontakte mig.

Venlig hilsen

Mie Sandal

Naturmedarbejder
Direkte tlf. 21 80 57 40
msanda@nordfynskommune.dk

Bilag 1 Skråfotos fra 2019 og 2023



Billede 1 Skråfoto fra 2019



Billede 2 Skråfoto fra 2023

Bilag 2 Luftfoto med højdekurver

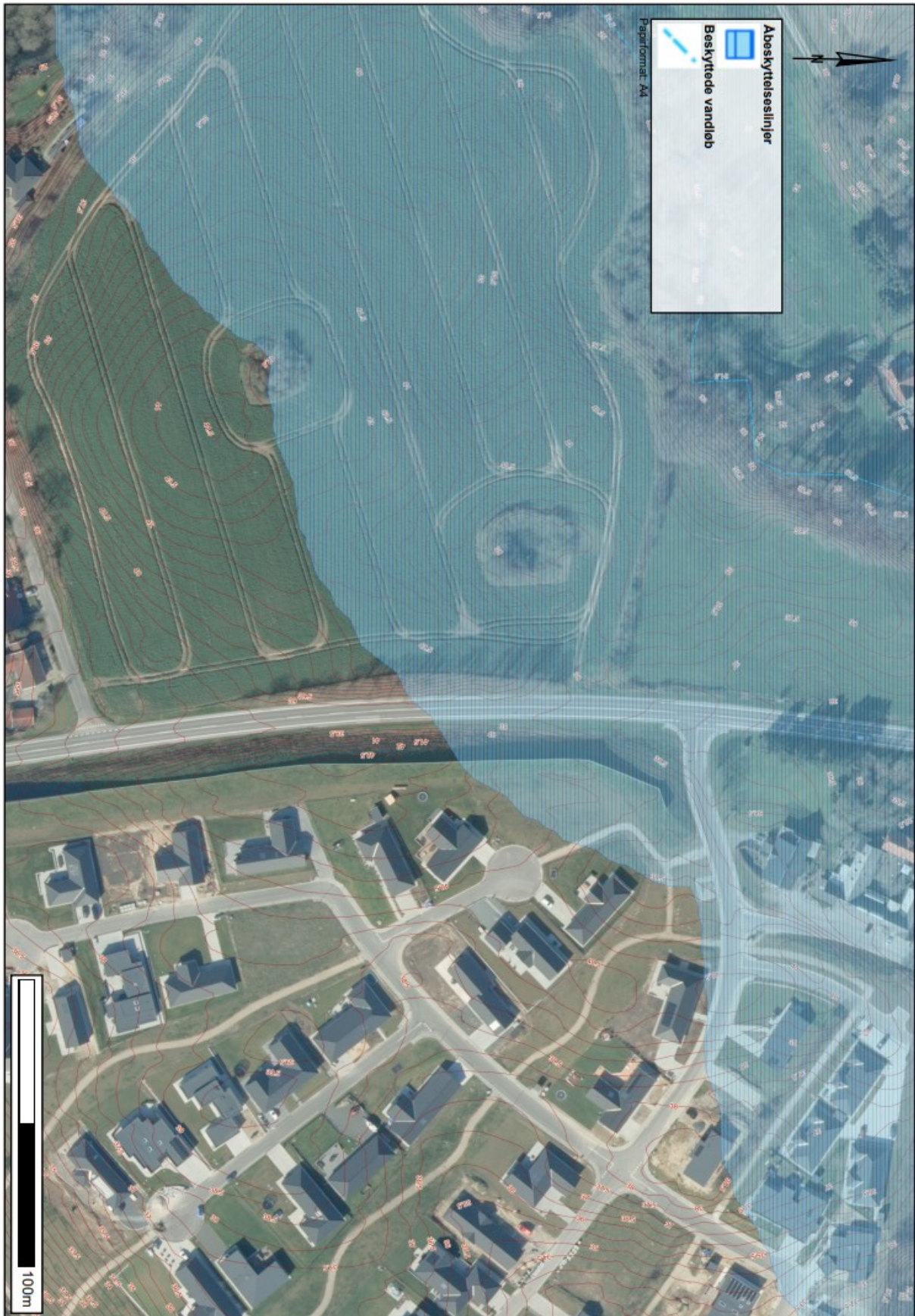

Bilag 3 Billeder og beskrivelse fra besigtigelse den 5. juli 2024

Terrænet omkring støjvolden på Åbakkevæget er meget kuperet, med store terrænændringer på korte strækninger. Støjvolden er dækket af høj vegetation og har en ca. 1 m høj støjskærm på toppen i hele sin udstrækning. Hele støjvolden er ca. 350 m lang og ligger langs med Søndersøvej i nord-sydgående retning. I hver ende af volden er den bukket i en østlig retning for at skærme boliger på Åbakkevænet mod støj fra Søndersøvej. Ud af de ca. 350 m er ca. 95 m af støjvolden inden for åbeskyttelseslinjen.

Under hele besigtigelsen var der meget trafik på Søndersøvej af både personbiler og lastbiler.

Fra Elverodsvej i syd mod Åbakkevej i nord, se billede 1 og 2: Støjvolden rejser sig meget stejlt øst for Søndersøvej, ca. fra kote 38,5 til 43-44. Vest for Søndersøvej står et levende hegn. Terrænet bag ved det levende hegn stiger stejlt, på scalgø er det målt til at være fra ca. kote 38,5 til kote 43. Dette giver fornemmelse af, at vejen er gravet igennem en bakke. Støjskærmen oven på støjvolden er ikke fremtrædende på grund af højden på volden og vegetationen.



Billede 1 Billede taget fra syd mod nord ad Søndersøvej. Støjvolden hæver sig mod øst, hvor et kuperet terræn og levende hegn hæver sig vest for vejen.



Billede 2 Billede taget fra syd mod nord ad Søndersøvej. Støjvolden hæver sig mod øst, og her kan støj-skærmen også ses.

Fra rundkørslen Søndersøvej/Rugårdsvej i nord mod støjvolden i syd, se billede 3 og 4: Søndersøvej drejer en smule mod øst lige omkring Åbakkevej, hvor støjvolden er placeret på hjørnet af Søndersøvej og Åbakkevej. Når man bevæger sig fra nord mod syd, bemærkes stigningen og det levende hegn i vestsiden først på grund af det lille højresving. Nærmere støjvolden bliver volden mere fremtrædende, idet der ikke er træer eller et levende hegn foran, som det er tilfældet på vestsiden. Støjskærmen ses tydeligt på toppen af volden.



Billede 3 Støjvolden set fra nord mod syd. På afstand ses det levende hegn og stigningen i terrænet på den vestlige side og Søndersøvej tydeligere.



Billede 4 Støjvolden set fra nord mod syd. Her er støjvold og støjskærm mere fremtrædende.

Fra Åbakkevænget i øst mod Søndersøvej i vest, se billede 5 og 6: Terrænet er højere inden for støjvolden (øst og syd for) end uden for (vest og nord for), hvilket gør at selve støjvolden ikke er nær så høj, og at støjskærmen oven på volden er mere fremtrædende.



Billede 5 Billede taget fra øst mod vest på indersiden af støjvolden. Terrænet er højere på den østlige side af støjvolden.



Billede 6 Billede taget fra øst mod vest.

Fra Stavids Å i vest mod Søndersøvej i øst, se billede 7, 8 og 9: Stavids Å ligger i kote 31-33, hvor brinken er en stejl skrænt med et kuperet terræn oven for åen i kote 37-40. På skrænten ned mod åen står træer og buske i forskellige aldre og højde. På grund af det kuperede terræn er indtrykket af støjvolden meget forskellig. Mod nord, hvor terrænet er højere, er støjvolden mere fremtrædende end længere mod syd, hvor koten er lavere. Her kan man kun ane støjskærmen oven på volden.



Billede 7 Stejl skrænt ned mod Stavids Å. På skrænten vokser træer og buske.



Billede 8 Billede taget fra vest mod øst. Her ses støjvolden med støjskærm.



Billede 9 Billede taget fra vest mod øst. På grund af kuperet terræn kan støjvolden ikke ses. Støjskærmen kan lige anes hen over toppen af bakken.